交通指南

自驾

首尔 » 蔚山: 彦阳JC → 蔚山IC → 新福环岛 → 牙山路 → 盐浦山隧道
釜山 » 蔚山: 清凉IC → 南昌路 → 长生浦路 → 蔚山大桥

高速巴士

蔚山高速巴士客运站: 蔚山南区三山路288　　咨询电话: 1644-9030

路线	所需时间
蔚山↔首尔	4小时20分钟
蔚山↔大田	3小时20分钟
蔚山↔大邱	1小时30分钟
蔚山↔光州	4小时30分钟
蔚山↔全州	4小时

长途巴士

蔚山长途巴士客运站: 蔚山南区和合路133　　咨询电话: 1688-7797

路线	所需时间
蔚山↔东营市	4小时40分钟
蔚山↔仁川	6小时
蔚山↔东大邱	1小时40分钟
蔚山↔釜山	1小时

社区巴士932号

出发	行车路线	首发车	末班车
东镇城尾 蔚山大桥观景台	东镇城尾 → 大王岩公园 → 日山海水浴场 → 日山水产品中心 → 东区政府十字路口 → 蔚山大桥观景台	6:30 6:55	19:50 20:20

火车

普通列车	太和江站、北蔚山站、南仓站、德下站
KTX	蔚山(通度寺)站
KTX蔚山站豪华(特快)大巴	5001号、5002号

蔚山机场

咨询电话:1661-2626

可前往东区旅游照片墙，查看东区政府发布的各类最新旅游信息。　照片墙 donggu_island

旅游咨询电话 1330 Korea Travel Hotline　韩国各地均可拨打观光公社电话 1330 (不加区号)
免费翻译服务(bbb) 1588-5644

中文简体

DONG-GU Ulsan

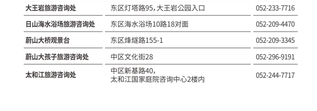

蔚山广域市东区

www.donggu.ulsan.kr

旅游指南

住宿设施

店铺名称	地址	电话号码
株式会社LA HAN	东区方鱼津循环道路875(田下洞)	052-251-2233
Good Morning酒店	东区巴德拉1路15(田下洞)	052-209-9000
TANIBAY酒店	东区海水浴场5路43(日山洞)	052-201-8000
HOTEL WIN	东区海水浴场8路24(日山洞)	052-235-5209
ING Motel	东区海水浴场7路23(日山洞)	052-235-1368
VIP酒店	东区海水浴场2路69(日山洞)	052-232-7731
KOBOS酒店	东区海水浴场5路30(日山洞)	052-234-1379
CALL MOTEL	东区曾津1路6-1(方鱼洞)	052-201-8813
Hilton Motel	东区南牧16路10(东部洞)	052-251-5559
OCEANVIEW酒店	东区海水浴场1路50(华亭洞)	052-235-7777
Naeyeong Motel	东区镇城8路43(田下洞)	052-236-2277
Qook	东区海水浴场1路26(华亭洞)	052-235-0367
BIZ MOTEL	东区海水浴场1路24(华亭洞)	052-233-4450
KING	东区海水浴场1路28(华亭洞)	052-201-0090
HI酒店	东区巴德拉5路11-6(田下洞)	052-944-1010
Tirol Motel	东区方鱼津循环道路588-2(华亭洞)	052-232-2339
SKY MOTEL	东区海水浴场1路20(华亭洞)	052-251-6058

旅游咨询处

旅游咨询处	地址	电话号码
蔚山综合旅游咨询处	南区产业路654,太和江站广场内	052-258-8830
蔚山旅游咨询处	南区产业路282,乐天广场内	052-260-6901
蔚山站咨询处	蔚州郡三南面蔚山铁路177,蔚山站1楼内	052-254-7718
太和江站旅游咨询处	南区产业路654,太和江站2楼	052-272-0300
蔚山机场旅游咨询处	北区产业路1103,蔚山机场1楼候机室	052-710-3305
大王岩旅游咨询处	东区灯塔路95,大王岩公园入口	052-233-7716
日山海水浴场旅游咨询处	东区海水浴场10路18对面	052-209-4470
蔚山大桥观景台	东区锋煌路155-1	052-209-3345
蔚山大孩子旅游咨询处	中区文化街28	052-296-9191
太和江旅游咨询处	中区新基路40,太和江国家庭院咨询中心2楼内	052-244-7717

Dong-gu Ulsan

南牧朱田圈

凤台山

东部洞山186

公共工程项目把因山火而荒废的山林变成公园，站在山顶观景台上，可以将东海的蓝色大海尽收眼底。

朱田烽火台

朱田洞山192-2

白天用烟雾、晚上用火炬传递军事信息的设施。用圆柱形石柱复原朝鲜世祖时期的建筑，被市里评为纪念物第3号。

南牧马城

东部洞166-6

马城是指在牧场周围用石头围砌而成的围墙，用来防止马匹逃跑。在朝鲜时期，国家为了养马以备使用，主要在海边和岛屿等地建立马城。

东竺寺

玉流路93
052-233-0410

该寺建于573年，是蔚山历史最悠久的寺院。这里反映了新罗真兴王与印度阿育王进行灵魂碰撞的历史背景。

隋平儿童公园

东部洞98一带
052-209-3754

这里是一处设有儿童游乐场(巨树)、铁轨雪橇场、迷你村、露天舞台、草坪广场、停车场等设施的家庭休养公园。

蔚山主题植物树木园

隋平路33-1
052-235-8585

这里是一处以环保为主题的植物树木园，设有香草路、玫瑰园、雕刻公园、韩半岛主题庭院，拥有20个主题和1500多种树木。

朱田渔家体验村

新芽路23
052-209-0111

这里提供各种特色内容、体验、学习、饮食和住宿等服务，包括海女体验、徒手捕捞体验、海女餐桌体验、陶瓷体验等。

朱田卵石海边

朱田洞一带

作为蔚山十二大景观之一，是东区人经常光顾的海边景点。如鸟蛋般又圆又黑的石子(鹏卵石)延伸至远处，缔造了绝美景致。因美丽的海岸线而成为备受瞩目的兜风路线。

玉流川故事路

Course 01 东竺寺路 5.5km / 2小时 30分钟
沿着蔚山历史最悠久的寺庙东竺寺的故事散步的小路

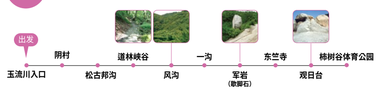

Course 02 松树林路 4.8km / 2小时
沿着松树清香散步的小路

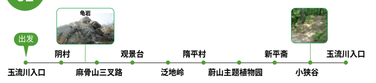

Course 03 希望路 4.6km / 1小时 50分钟
充满了希望和迫切，美丽而又奇特的岩石探访路线

东部洞山151一带

玉流川故事路是一条美丽的道路。这里的山路地势平缓，男女老少均可漫步，不仅有郁郁葱葱的树林，还有四季流淌的玉流川溪谷。

推荐路线

day trip

当日推荐路线

1 Night 2 Day

两天一夜推荐路线

Dong-gu Ulsan

大王岩公园区

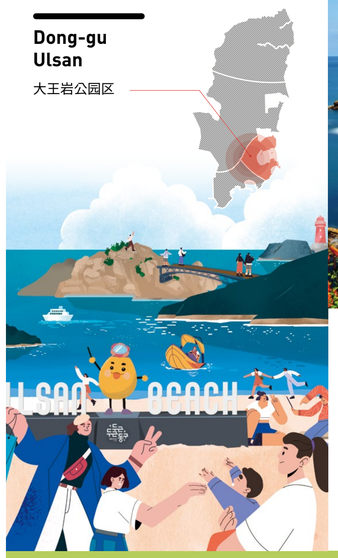

灯塔路140一带
052-233-7716

从大王岩公园入口到蔚气灯塔，沿着松林茂密的小路散步，就可以看到蔚蓝的大海和蕴含神秘故事的大王岩。大王岩公园里四季鲜花盛开，有樱花、水菊、石蒜、山茶等。

大王岩公园

大王岩公园位于东海岸尽头，是一处美丽的公园。15,000多棵海松和泛着红色的奇岩怪石，与蓝色的东海完美地融合在一起。属于蔚山十二大景观之一，最近被评为代表韩国旅游100大路线，成为了备受蔚山市民和全韩国人民喜爱的旅游胜地。大王岩和良绝岬一起是太阳最早升起的地方。这里是首屈一指的东海岸日出名胜，是被古代书生们盛赞为海金刚的美丽景点。相传，新罗文武大王的王妃去世后，成为守护国家的护国神龙，并被锁在了岩石岛下。

大王岩公园汽车露营场

灯塔路80-61
052-209-4530

这里是一处以家庭为中心的绿色环保休息空间，能够让人逃离城市中心，在开阔的自然环境中享受养生时光。

蔚气灯塔

灯塔路155

最早于1906年在东海岸建立了蔚气灯塔，在使用了80多年之后，老旧的灯塔被评为近代建筑文化遗产，并被指定为世界文化遗产第106号。1987年，在旁边设立了独台模样的新灯塔，迄今一直都是旅游胜地。

大王星儿童世界（儿童主题公园）

灯塔路100
052-232-0300

大王星儿童世界是一处孩子和父母共同享受、休息、创造愉快回忆的体验型空间，设有游戏、体验设施、动画片观赏等各种设施，备受孩子们的喜爱。

大王岩公园松风路

灯塔路140一带
052-209-3738

让我们沿着充满松香的海岸小路，聆听海浪和清风讲述的故事。

松风路路线 约4 km / 2小时左右
米尔游乐场 ▸ 心形抽照区 ▸ 民岛(观景) ▸ 龙窟 ▸ 蔚气灯塔 ▸ 大王岩 ▸ 过开岬 ▸ 高洞岛瞭望台 ▸ 瑟岛

大王岩步道

连接瑟岛和大王岩公园的环岸路。春天油菜花盛开。备受人们喜爱的养生散步路，可以在海浪声之下，欣赏天空和晚霞。

大王岩公园索桥

9点-18点 (17点40分截止入场)
※ 根据气象条件和现场情况，有可能改动
※ 每月第二个星期二、春节和中秋节当天休息

大王岩公园索桥是蔚山最早的吊索桥，也是全韩国的吊索桥中，跨度最长的海上桥梁。白天可以欣赏大王岩周边的海岸美景，晚上可以欣赏灯光营造的夜间景象。

日山海水浴场

海水浴场10路一带

临近大王岩公园的日山海水浴场是市中心最好的一处避暑胜地，可以在这里尽情享受海水浴和旅游时光。每年海水浴场开业之际，都会举行造船海洋庆典、常设舞台演出等娱乐活动。

蔚山东区海波朗休息区

海水浴场10路21 (日山海水浴场中央卫生间2楼)
工作日 9:00~18:00、周末 13:00~17:00
休息日：春节/中秋节当天

海波朗路8号路线的终点是日山海水浴场，这里为游客提供了“蔚山东区海波朗休息区”。为徒步旅行者提供休息场所和东区旅游平台服务。休息区内还举办与徒步旅行和东区观光相关的各种活动，希望游客们一定不要错过。

御风台

日山洞151一带

这里是统一新罗时代君王们享受风雅生活的地方。站在御风台上，大王岩、民岛和日山海水浴场如一幅画作般映入眼帘。

Dong-gu Ulsan

盐浦山圈

盐浦山

田下洞山170一带

五胜亭位于盐浦山山顶，可以将东区尽收眼底。开阔的海景和樱花盛开的盐浦山堪称庆典圣地。

明德湖水公园

田下洞山155

明德湖水公园位于盐浦山脚下，在这里可以散步，也可以爬山，是一处温馨而又贴近大自然的休闲空间。

大村水库山林公园

新纳路8

公园的总周长为2公里左右，放慢脚步也只需1个小时，是一处能够舒适放松地享受散步时光的好地方。

HD现代重工业

方鱼津循环道路1000

HD现代重工业成立于1972年，是造船海洋行业中的中流砥柱。

月峰寺

烽燧路55
052-251-4602

蔚山东区有两个新罗古刹，月峰寺便是其中之一。新罗景顺王4年(930年)，圣道律士创建月峰寺，应验了高僧的预言。

蔚山大桥观景台

烽燧路155-1
052-209-3345
09:00~21:00
※ 每月第二和第四个星期一，春节/中秋节当天休息

在蔚山大桥观景台，可以最夜眺望韩国最长、世界第三长的单径间悬索桥蔚山大桥、蔚山的产业园区以及7大名山。

Dong-gu Ulsan

方鱼津圈

方鱼津港

东津5路71一带

方鱼津港位于韩半岛东南部，很早以前便是通往东亚的主要关卡。最近正在实施方鱼津港城市再生项目，力图变身成为充满地区特色的空间。

花岩淑灯塔

花岩灯塔路50
052-201-2602

花岩淑灯塔位于花岩村的尽头，是东方最大的灯塔。沿着堤坝设有瞭望台，可以海浪声下，享受散步时光。

瑟岛

城头街一带

瑟岛因海浪撞击岩石时发出的声音听起来像弹琴而得名，瑟岛是一所没有屋顶的艺术馆，也是艺术家们喜爱的岛屿。

瑟岛艺术

城头街103
052-234-1033
10:00 ~ 18:00
※ 每周一、公休日、春节和中秋当天闭馆

瑟岛艺术设有儿童体验馆、展示馆、野外演出场，有丰富多样的展示会、演出和节目，是一处促进地区作家、居民和游客交流的文化艺术综合空间。

敌产房屋街

中津1路

日式敌产房屋是日本殖民统治时期遗留下来的房屋，经过岁月的洗礼，有些地方已经褪去了原本的颜色或经过了改造，但依旧处处都能感受到历史的痕迹。

方鱼津历史馆

中津1路30
052-209-3873
09:00 ~ 18:00
※ 每月第二和第四个星期一以及公休日休馆

方鱼津历史馆浓缩了100多年前韩国渔业中心东区方鱼津港一带的历史和文化，这是一处可以同时感受到东区的历史和现在的地方。

传统市场

南牧17路9

该市场形成于1978年，拥有很多美食和当地生产的新鲜食材，因此这里总是人流如织。最近安装了防雨幕等设施，还被评为文化观光型市场，已发展成为蔚山具有代表性的市场。

大松8路6

这是一处1991年形成的综合市场，位于蔚山科学大学附近。销售食品和生活必需品的200多家店铺生意兴隆，附近还聚集着医院、银行等设施，是一处生机勃勃的市场。

镇城14路77

这里是1983年设立的商业建筑型中型市场，通过设施现代化计划，打造现代风格外观的同时，保留其原始魅力，并且拥有各种美食。2020年设立了公共停车场，方便来客使用。

华亭6路16

1980年开设的市场，设有以好吃不贵而著称的美食街，是一处男女老少都喜欢光顾的市场，2007年7月还建立了拱廊，方便来客使用。

绿绣7路32

1978年出现于HD现代重工业附近的传统市场，这里保留了朴素而又古老的传统市场风格。

东区趣事

01 野生生鱼片

为游客提供从东海的蔚蓝大海捞的新鲜活鱼生鱼片，吸引了众多游客前来品尝。在朱田卵石海边、日山海水浴场、瑟岛、方鱼津港等地，聚集了大量生鱼片店。眺望着黑夜中的大海，品尝生鱼片，堪称一绝。

02 海胆拌饭

在充满浓郁大海香气的海胆籽上，加入香喷喷的香油，打造绝美的味觉体验。拌一拌黄色的海胆籽，吃上一口，蔚蓝大海的味道瞬间溢满舌尘之间。

03 鲍鱼饭

新鲜的鲍鱼切成适宜的小块，盖在热饭上是上餐桌。直接品尝能够感受到鲍鱼勃涌的口感，也可以加入配菜拌饭品尝。

04 海女饭桌

怀着热情好客之心，用海女们捕捞的新鲜的海鲜摆上满满一桌。如果有机会去东田，欢迎在渔村体验村品尝海女餐桌。